سال چهارم شماره ۱۷۷
شماره مسلسل ۵۳۶
سه‌شنبه۱۳ اسد ۱۳۸۳هش
۱۵ جمادی‌الثانی ۱۴۲۵ ه ق
3 agust , 2004

DAILY
اراده
د افغان نشراتی مرکز ملي خپلواکه ورځپانه

AFGHAN MEDIA RESOURCE CENTER
A.M.R.C
سال تاسیس ۱۳۷۹ هـ ش

PROPERTY OF ACKU

نړیوال بانك د نوو مرستو پریکړه وکړه

نړیوال بانك له افغانستان سره د یوسلو پنځه څلویښت میلونو ډالرو نوې مرستې پرکړه وکړه. د انتقالي دولت د مالیي وزارت د خبرتیا له مخې د نړیوال بانك دغه مالي مرسته به په افغانستان کې به څلور برخو کې ولګول شي. چې لومړی پروژه دکابل ښار بیا رغونه ده او ۲۵ میلیونو ډالره ورته ځانګړې شوی دویمه برخه ۳۵ میلیونه ډالره د ښوونې روزنې په برخه کې لګول کیږي اتیا میلیونه ډالره د دولت د پرمختیا یی ستراتیژۍ له پلان څخه د ملاتړ په برخه کې او پنځه میلیونه نوربه یې په افغانستان کې د پانګې اچونې د تضمین او اسانتیا لپاره ولګول شي. ددغو پروژو تړون پرون د افغان دولتي چارواکو او نړیوالو بانك د استازو تر منځ لاسلیك شو.

سفیر ایالات متحده امریکا ازتکمیل سرک های هدهء کندهار وشفاخانه غزنی تجلیل بعمل آورد

دیروز جهت تکمیل وافتتاح رسمی دو سرک عمده درشهر غزنی یعنی سرک هدهء کندهار وسرک شفاخانه یک محفل منعقد گردید، سفیر ایالات متحده محترم خلیلزاد ، والی غزنی محترم اسدالله، وزیر ترانسپورت ووزیر داخله درمحفل بازگشایی و قطع نوار درایستگاه سرک هده شرکت ورزیدند.

سرک شفاخانه دسترسی مردم غزنی را به خدمت عاجل (ایمرجنسی) شفاخانهء غزنی که یگانه شفاخانهء بزرگ بین کابل وکندهار است، افزایش خواهد داد. سرک هده درنقطهء ارتباطی اش با سرک حلقوی (رینگ رود) ترانسپورتیشن را بهتر نموده ویک ساحهء را برای بازارهای وسیع، دکان های پرچون فروشی وخدمات درقسمت مرکزی شهر غزنی ایجاد خواهد نمود.

سفیر ایالات متحده محترم خلیلزاد گفت: این سرک ها به مثل شریان های مهم برای قسمت مرکزی شهر غزنی خدمت مینماید ومردم ازطریق این سرک حلقوی (رینگ رود) به اسانی ازغزنی به سایر ولایات رفت وآمد وتجارت خواهند نمود.

وی علاوه نمود غزنی که به صورت ستراتیژیک درمسیر سرک کابل کندهار قرار دارد، تاریخ کهن وغنی را به صفت مرکز فرهنگ وتجارت دارد، حال وقت آن فرا رسیده تاغزنی نقش تاریخی اش را به صفت یک مرکز بزرگ تجارتی یک بازار پیشرفت کننده برای محصولات بی شمار زراعتی وازجمله مقبولترین مناطق تاریخی افغانستان دوباره حاصل نماید.

ایالات متحده پول مصرف بازسازی سرک های هدهء کندهار وشفاخانه را پرداخت نموده است.

ای ساف به خلکو ته د رایی ورکولو خوندی شرایط برابرکړی

په افغانستان کې د سوله ساتو ځواکونو قوماندان د افغانستان شمال. شمال لوید یځ اوشمال ختیځ ته د یو دری ورځنی سفر په ترځ کې هلته د اکتوبر د میاشتی د ولسمشری ټاکنو لپاره د خوندی شرایطو دبرابرولو لپاره د ای ساف د ځواکونو د ځای پر ځای کیدو او تیاریو په څرنګوالی ځان ډاډه کړی دی. د ای ساف قوماندان جنرال ریك هیلر د کندز . میمنی او مزار شریف په ښارونو کې دولتي بیا رغونې د ډلو یا P.R.T له چارواکو سره د لیدو په پای کې ډاډ وښود چې د دوی ځواکونه به دهلته د ملی پوځ او ملی پولیسو له ځواکونو سره یو ځای سیمه ییزه خلکو ته داسې خوندی شرایط برابر کړی چې وکولای شي خپلو ازادو رایو خپله خوښه ولسمشر وټاکی.

د طالبانو په کمین کې [illegible]

د پکتیکا په ولایت کې د یوی وسله والی نښتی په ترځ کې لږ تر لږه یو حکومتی سرتیری او یو تښکمن طالب جنګیالی وژل شوی دی. د پکتیکا والی ګلاب منګل ویلی چې دغه نښته وږمه ورځ هغه مهال رامنځ ته شوه چې تښکمنو طالبانو ددغه ولایت د وازی خوا او خوشامند د ولسوالیو د لاری په اوږدو کې دوازی خوا امنیه قوماندان ته کمین نیولی و. د ښاغلی منګل په وینا ددغه نښتی په ترځ کې د یو حکومتی سرتیری او یو تښکمن طالب د وژل کیدو سربیره حکومتی ځواکونو یو تښکمن طالب د څو میله وسلې ستلایټ تلیفون او یو عراده موټر سایکل سره نیولی هم دی.

دطالبانو یو ویاند د نښتی پخلی کړی خو د خپلو تلفاتو په اړه یې څه ندی ویلی.

ACKU

سرمقاله

د لوی او بښونکی خدای په نامه

آقای کاندیداتور! برنامه های کاری شما چیست؟

فضای باز سیاسی وبهره مندی از دموکراسی سبب شده که برای بارنخست ، زمینه ها وفرصت های لازم برای انتخابات ریاست جمهوری مساعد گردد.

شماری از هموطنان ما خود را برای احراز مقام ریاست جمهوری کاندید کرده اند ومعاونان شانرا نیز مبتنی برسلیقه شخصی وبر اساس مصلحت های معین برگزیده اند.

آنگونه که کاندیداتوران آرزودارند تا دررسانه های گروهی زمینهء شناسایی و ابراز نظرهای شان مساعد گردد، مردم نیز توقع دارند که بدانند این کاندیداتوران وقتی میخواهند براریکه قدرت تیکه بزنند وبرملت فرمان برانند. چه دستآوردهایی را برای کشور ما که دریک مقطع حساسی ازتاریخ درزیربار رخدادهای دشواری کمر خم کرده است ، ارمغان می کنند.

طی هفته های اخیر آنچه را از زبان کاندیداتوران احراز مقام ریاست جمهوری وسخنگویان شان ازطریق رسانه ها شنیده ایم ، ابراز نظرهای پراگنده وغیر ضروری است که نمیتواند ماهیت ونقطه نظر های خاص اقتصادی ، سیاسی واجتماعی آنان را به هموطنان برساند، شاید هم یکی ازدلایل ضعف ونارسایی گردانند گان ومصاحبه کنندگان این رسانه ها ست که این مجال را نمی یابند که به کالبد شگافی مفکوره های کاندیداتوران بپردازند وبه مردم حالی کنند که آنان چگونه وبا کدامین شیوه هایی میتوانند برنامه های شانرا درعمل پیاده کنند.

مردم انتظار دارند که این آقایان کاندیداتور که میخواهند مردم برای شان رای بدهند وآنانرا به ریاست جمهوری برگزینند، چه برنامه وپلان وطرح ومیکانیزمی را ارایه خواهند کرد که ازین وضعیت رقت باری که درجریان کار دولتها ودولتمداران تاکنون دامنگیر ملت ما بوده ، جلوگیری شود.

مردم دیگر با وعده های دروغین بسنده نمیکنند وکنار نمیآیند وخواهان طرحهای عملی هستند.

دولتهای گذشته چنان بجا وبیجا درگیر وپابند مصلحت های گوناگون بوده اند که کارهای کمتری را برطبق مصلحت ملی ومنافع مردم انجام داده اند.

درجریان سه سا ل گذشته درگیری با مصلحت ها آنقدر دست وپای دولت را بسته است که نه تنها کارهای بزرگ وموثری را انجام نداده، بلکه مصلحت گزینی ومصلحت پذیری مهار بسیاری ازکارهای سوّدمند وعام المنفعه را از دستش رها ساخته است ازهمین جهت است که مردم بدون دادن رشوه های گزاف نمیتوانند کوچکترین کاری را دراداره، دولت به انجام برسانند، با وجود تبلیغات هیچگونه تأمینی برای مردم وجود نداردو...

دموکراسی این الزام را به میان می آورد که همه کاندیداتوران به شمول آقای کرزی که یکی از کاندیدان آینده است . برنامه ها وطرحهای دولتی را که بعد ازانتخابات بنیان می گذارند ، برای مردم تصریح بدارند.

زیرا مردم آرزودارند که دولت آینده شان ازاینهمه مصلحتهای دست وپاگیر که موجب بی اعتمادی ونارضایتی شان از دولتهای گذشته گردیده، برحذر باشند ومسوولین دولت شان بدون چشمداشتهای شخصی وقومی خدمتگذاران واقعی مردم باشند.

مردم درواقع انتظار دارند، بدانند که آیا دولت آینده چه مقدار به شایسته سالاری به مثابهء یک اصل قابل توجه ارج میگذارد ، زیرا با زیر پا شدن این ارزش نمیتوان به کسانی رای داد که با چسپیدن به مصلحت ها وبرای بدست آوردن رای بیشتر و دست یافتن به این مقام از مصالح ومنافع ملی یکسره چشم بپوشند.

شکایت پناهندگان درایران از عدم دریافت کارت رای دهی

بسیاری از پناهندگان افغان مقیم ایران شاکی اند که هنوز مسوولان برگزاری انتخابات ریاست جمهوری افغانستان هیچ کاری ا زجمله توزیع کارت های رای دهی یا اطلاع رسانی درین مورد را درمیان مهاجران افغان انجام نداده اند. قرار است انتخابات تا حدود دوماه دیگر یعنی در اوایل ما اکتوبر برگزارشود. مهاجران درایران میگویند که دولت درباره باید اقدام عاجل نمایند بنابه کمی وقت درانتخابات لویه جرگه قانون اساسی تجربه دیگری غیر موفق را تکرار نکنند، نماینده گان لویه جرگه قانون اساسی درایران می افزاید که علت عدم رسیدگی متراکم نبودن نفوس مهاجران درایران است

خلع سلاح افراد مسلح ادامه دارد

به سلسله خلع سلاح افراد مسلح ازطریق برنامه DDR دیروزلوای ۳۶ ولایت لوگر خلع سلاح شد . براساس یک خبر دیگر روزچهارشنبه برنامه DDR درگارد ملی کابل نیز اجرا میشود جان سپلمن سخنگوی نیروهای بین المللی ائتلاف ضد تروریزم دیروز دریک کنفرانس خبری درکابل چنین گفت که روز یکشنبه خلع سلاح سربازان فرقه هفتاد درشهر مزار شریف نیز آغاز شده است . تاکنون درسراسر کشور بیش از دوازده هزار مردم مسلح ازطریق برنامه DDR خلع سلاح شدند که به گفته آقای سپلمن بیش از ده هزار تن ازین سربازان به وسیله دست اندرکاران برنامه غیر نظامی سازی به زندگی ملکی بازگشته اند.

زخمی شدن چهار سرباز دولتی درخوست

دراثر حمله شورشیان مسلح به یک پوسته امنیتی سرحدی درنزدیکی خوست چهار سرباز دولتی افغان زخمی شدند. یک مقام نظامی افغان گفت که سربازان افغان که توسط هلیکپترهای نظامی امریکایی حمایت می شدند درشرق افغانستان درنزدیکی ژوره مورد حمله قرار گرفتند، او گفت که یکی از مهاجمان که عرب است درجریان درگیری ها دستگیر شده است. زخمی ها همه برای مداوا به یک پایگاه نظامی امریکائی منتقل شدند، درهمین حال مقامات محلی گفته اند که مهاجمان افراد مظنون به عضویت در گروه طالبان اند که تعداد آنان به حدود چهل تا پنجاه نفر میرسد . آنان چنین گفته اند که مهاجمان پس ازانجام حمله به آنسوی مرز به پاکستان فرار کرده اند، یک منبع طالبان گفته است که دو نفر آنا ن دربمباردمان زخمی شده است . اما مقامات دولتی درمحل می گوید اجساد دوطالب بدست نیروهای شان افتیده.

د افغانستان او مصر د اړیکو نوي پړاو پیل کیږي

د مصر د حکومت په رسمي بلنه د انتقالی دولت د بهرنیو چارو وزیر هغه هیواد ته غوښتل شوی دی. په پام کې ده داکتر عبدالله به د خپل دغه سفر په ترځ کې د دواړو هیوادونو د اړیکو د لاینګیښت. نړیوال تروریزم په وړاندی دګډون مبارزه اوداافغانستان د بیا رغونی په بهیر کې د مصر د ونډې او همکاری په اړه د دی هیواد له لومړی وزیر او خپل مصری سیال سره خبری اترې تر سره کړي . په قاهره کې د افغانستان سفیر محمد رحیم شیرزی وویل د داکتر عبدالله په دغه سفر سره به د دواړو هیوادونو پخوانی تینګی اړیکی را ژوندی شي. ده زیاته کړه افغان وزیر به د مصر د بهرنی سوداګری له وزیر سره په افغانستان کې د پانګې اچونې او سوداګری امکانات وڅیړی. دغه راز تاکل شوې چې عبدالله به دمصر د لوړو زده کړو او په ځانګړی توګه د الازهر پوهنتون چارواکی وهڅوي چې د افغانستان له تعلیمی او تحصیلی ادارو سره کارنده مرستی وکړي.

بلی من افغانم!

محمد حسن حقیار

تاریخ پنجهزار ساله این کشور شاهد این حقیقت است که همه ملیت های که در این خطه زنده گی میکنند اعم از پشتون، هزاره، تاجک ازبک، ترکمن پشه ای ... در فضای اخوت، صمیمیت احترام و اخلاص با یکدیگر، اتفاق و وحدت زنده گی نموده، افغانستان را خانه مشترک خود پنداشته و همه مانند اعضای یک فامیل در جوار یک دیگر زیست و از افغانستان منحیث میراث ابایی شان حراست و پاسداری نموده اند. اگر اوراق تاریخ را بر گردانم میبینم هنگامیکه افغانستان با تهاجم مهاجمین و یورش اجانب مواجه شده همه افغانها با به عبارت دیگر همه ملیت های برادر با یک صدا و یک قومانده دست به دست داده و به منظور دفاع از میهن، خاک ننگ ناموس و عزت قیام و جانفشانی کرده و به حیث سپر مطمین، دژ مستحکم و مجاهد شکست نا پذیر از استقلال و حاکمیت ملی، و تمامیت ارضی کشور دفاع نموده اند، که ما خود شاهد حراست و پاسداری کشور و شاهد شکست روسهای خونخوار و غلامان حلقه به گوش انها هستیم و دیدم که با الاستثناء همه ملت افغان در ین پیکار و مبارزه سهیم شدند. ما در آیا جهاد دیدیم که مجاهدین ولایت ننگرهار دوشادوش مجاهدین کندز، در کندز میرزمید، ما مجاهدین پنجشیر را میدیدم که در کنر و نورستان جهاد میکردند، ما به برادرانی هزاره خود در دیدیم که در ولایات پکتیکا و پکتیا در عملیات ضد دشمن مشترک سهیم میشدند. مجاهدین کندهار، زابل و هلمند با برداران تاجک خود در پروان به ضد دشمن سنگر میگرفت همچنین مجاهدین ولایات شمال با اطمینان صد فیصد از راه های ولایات جنوبی و شرقی سفر میکردند. که نه خوف از بی امنیتی بود و نه حراس از عداوت کینه، تندی، تعصب و ... حتی در مسیر راه از طرف مجاهدین و مردم عام منطقهٔ خیلی خوب استقبال میشدند. چندین روز مهمانشان میکردند. در آن وخت نه سخن ازپشتون و نه تاجک و نه از دیگر اقوام بوود همه افغانها بودند و همین علت بود که مجاهدین پیروز نیز شدند. اما با کمال تأسف که از چندی بدینسو بعضی عناصر میکوشند تا با دامن زدن به نفاق و تعصب شیرازه وحدت ملی ما را بپاشند. مردم افغانستان و یا به عبارت دیگر ملت افغان را بایک دیگر دشمن بسازد. به تعصبها و گرایشهای سمتی، لسانی، مذهبی و نژادی دعوت مینمایند. حتی سخن تا به باد و مسخره گرفتن هویت تاریخی و ملی افغانستان به پیش رفت. از افغانیت انکار صورت گرفت و افغانیت را به خود عار و توهین جلوه دادند. و باز هم متأسفانه که بعضی به نتایج سوء این موضوع پی ببرند ویا اینکه مفهوم، اهمیت و حساسیت موضوع را بدانند آن را بدرقه و استقبال می نمایند اینک به طور مثال نمونه از چشم دید خود را حضور خواننده گان عزیز تقدیم میدارم.

از قضا در همین روزها مجبور شدم تا به خاطر انجام یک امری رسمی به یکی از ادارات دولتی مراجعه نمایم. چون کارم کمی عاجل بود و مجبور شدم سراغ یک رفیق دیرینه خود را که مربوط به برادران تاجک و واقعاً ادم نهایت شریف، اجتماعی دارای تحصیلات عالی عاری از هر نوع تعصب می باشد بروم. رفیقم که میدانم متعصب نیست اما اینکه شخص مخاطب وی متعصب است و فکر وی را در نظر گرفته و با خودش نیز نا اگاهانه زیر تاثیر همنشینان قرار گرفته به یکی از دوستان بلند پایه خویش بنده را در تیلفون چنین معرفی کرد "یک رفیق دیرینه ام را برایت معرفی میدارم ادم خوب است ... افغان است از اطراف امده در ادارات دولتی بلد نیست...".

شخصی امر صاحب از ناحیه من برایشان اطمینان داده و گفت (عارض) خود را به دروازه عمومی دفتر کارش رسانده از دم دروازه برایش تیلفون کند تا کسی را به رهنمایی اش ارسال دارد. هنگامیکه خود را به دروازه عمومی اداره مربوطه رساندم دیدم جمعی غفیر از مردم انتظار دارند من طبق هدایت امر صاحب ذریعه تیلفون وی راز امدنم اگاه ساختم پاسخ دادم فقط در چهار دقیقه نفر میرسد. بعد ازسه چهار دقیقه یکتن سرباز که معلوم شد برادرزادهٔ امر صاحب و محافظ خاصش بود به در آمده و به صدای بلند گفت: "امو افغانیکه با امر صاحب تیلفونی گپ زد کیست؟" بعداً هنگامیکه مراحل اداری موضوع را طی مینمودم چون به جای دریشی و نکتایی لباس ملی (پیران و تنبان) به تن داشته و از قیافه شناخته میشدم که مربوط ملیت پشتون هستم در اکثر ادارات اکثر مامورین به چشم شک برایم میدیدند و طوری همرایم برخورد میکردند که گویا بیگانه و از این کشور نیستم.

و عجیبتر اینکه حینیکه یکی از مامورین مکتوبم را مینوشت و ضرورت به تحریر ملیت دیگر پیدا شد از من پرسید: "افغان هستی یا مربوط به کدام ملیت دیگر؟" به این معنی که در اینجا غیر از پشتون کسی دیگر افغان نیست.

در اخر تقاضای من از همه افغانها مخصوصاً از انانیکه به این اتش دامن میزنند و بیراهه رفته اند این است که عوض اینکه انرژی خود را در مقابل برادر مسلمان، هموطن، هم عقیده همرکاب و همسفر خود به خرچ دهیم، وقت گرانبهای خود را در دشمنی و تعصب ضایع نمائیم و حتمی وقطعی است نه تنها اینکه چه سودی به دست نه خواهیم اورد بلکه امکان غرق شدن کشتی مشترک ما را در این طلاطم امواج مهیا خواهد ساخت بیابید شمشیر های خود را در مقابل برادران خویش از نیام نکشیم بلکه رخ شمشیر ها و میله های تفنگ را به صوب انانی نشانه گیری کنیم که میخواهند بذر نفاق تعصب را در مزرعه ما کشت می نمایند وتا جسم و پیکر واحد ما را قطع و تجزیه نمایند و خود از موقع استفاده نموده اب را الوده و ماهی میگیرند.

بیایید با انها دشمنی کنیم که دشمن مشترک دین، ایین خاک و فرهنگ و افغانیت ما است.

بیایید عوض تعصب، یکدیگر را در اغوش گرفته در راه اعمار و بازسازی مجدد کشور، تطبیق شریعت اسلامی، تأمین امنیت و ثبات سیاسی، حاکمیت قانون، تحقق ارزشهای دموکراسی، انکشاف تمدن، تأمین فضای اخوت و برادری یار و مددگار همدیگر باشیم، و به حیث مشعل داران صلح و اخوت، رفاه و انکشاف مددگار یکدیگر در این راستا تلاش و تکاپو نمائیم. که این راه پیروزی و بزرگ همه افغانهاست.

ځانی دفاع د تخریبی عناصرو په وړاندی قومی یووالی

اشرف

زموږ په هیواد او خلکو باندی څه د پاسه دوه لسیزی په جنګ او جګړو کې تیری شوی داسی جګړی په موږ وتپل شوی چې د جګړو له پیل څخه تر دی دم پوری زموږ د هیواد د ورانولو او د خلکو د وژلو لپاره تیاری نیول کیږی زموږ خلك هڅول کیږی او پردی ورسره زموږ د وطن د ورانولو لپاره راغلی چې ډیری بیلګی یې په لاس کې لرو. اوس چې د بن د پریکړی له مخی ټولو افغانانو د وطن د جوړولو او په یوه دسترخوان د راټولیدو لپاره ملا تړلی ده معلوم الحاله کړی غواړی چې زموږ د خلکو ارام ژوند ګډوډ او نا ارامه کړی که څه هم امنیتی ځواکونو او ملی پوځ د خپل ملی رسالت په درك سره د خپلو مهمو دندو د سرته رسولو لپاره هر ډول شرایطو کې کلك تصمیم نیولی په محاربوی احضاراتو او تجهیزاتو او عصری وسایلو سره د ملی یووالی په روحیه د وطن او خلکو دفاع ته ولاړ دی د مرکوی قول اردو د اړتیا وړ سربازان، واړه ضابطان او افسران چې شمیر له ۱۳ زرو څخه اوښتی بشړه شوی ده لا اوس هم د هیواد له بیلابیلو سیمو څخه په هیواد مین ځوانان د خپل وسله وال پوځ د لیکو د بشپړتیا لپاره را روان دی تر اوسه پوری چې د هیواد په کومو ولایتونو کې امنیتی حالت خرابه او یا سیمه ییزو قوماندانانو ترمنځ نښتو زور اخیستی خلکو له ملی پوځ څخه د ورتللو غوښتنی کړی او ملی پوځ په خپل ورتګ سره د ستونزو په حل او د امنیت په رامنځته کولو کې مهم او ارزښتناك رول سرته رسولی دی خو سره لدی باید زموږ خلك لا زیات په اولسونو کې زموږ زیات متهور ځوانان د ملی پولیسو او ملی یوځ د لیکو د بشپړتیا لپاره وهڅوی او له بلی خوا باید تر پخوا زیات د همدغه ملی پوځ سره د هر اړخیزی مرستی په برخه کې اوږی خالی نه کړي او د تخریبی عناصرو د کړنو په وړاندی بی توپیره نشی مخرب او تخریب کاره عناصر اوس د بشړی ناکامی سره مخ شوی دی او اوس یې وروستی مذبوحانه هلی ځلی روانی دی. اولس خلك باید هیڅکله د هغوی د زهرجنو تبلیغاتو تر اغیزی لاندی رانشی. په هره سیمه کې په سوونو او زرګونو ځوانان او متهور خلك اوسیږی څنګه کیدای شي چې مخرب عناصر په سیمو کې د خپلو ارتباطی اشخاصو پواسطه د سیموپه دننه کې خپل تخریبی فعالیتونه سرته ورسوی ملی پولیس او یا ملی پوځ هیڅکله په سیمو کې کلی په کلی او کوڅه په کوڅه یعنی هغه سیمی چې د ولایاتو په اطرافو کې دی دندی سرته ورسوی په اطرافونو کې د خلکو دنده ده چې د هیواد په دی شرایطو کې چې دښمن په کمین کې پټیږی خپله ځانی دفاع سرته ورسوی او په خپلو سیمو کې شکمن عناصر د خپلو قومی شوراګانو له لاری د امنیتی مسوولینو په واك کې ورکړی. که چیری خلك قومی او سیمه ییزی شوراګانی یو ډول بی تفاوتی ښکاره کړی ویلای شو چې دوی به تروریستی ځواکونو او د هغوی سیمه ییزو پلویانو ته چې همدا اوس په ولایتی سیمو او قریو کې په ښکاره د دولت او بهرنیو په ضد تبلیغات کوی جرئت ورکړی او د هغوی دغه جرئت به ورو ورو پخپله د خلکو په وژنی او د ابادیو په ورانولو تمام شي او په پای کې به امن او امنیت لا زیات داسی خراب شي چې پخپله د خلکو لپاره به لوی درد سر شي د دوی په سیمو کې به خپله هم دوی د غلچکی بریدونو لاندی شي.

ACKU

زن را، مادر را، ستایش کنیم!

متصدی صفحه :ناجیه امید وحسیب نوري

تغذی با شیر مادر معیار طلایی مصون و سالم و دوامدار

از هفته تغذی شیر مادر تحت شعار تغذی خالص با شیر مادر، معیار طلایی مصون، سالم و دوامدار در وزارت صحت عامه طی محفلی تجلیل بعمل آمد.

در آغاز محفل داکتر فیروزالدین فیروز معین وزارت صحت عامه در رابطه به تغذی اطفال با شیر مادر صحبت نموده گفت: در هر یکهزار ولادت زنده، یکصد و شصت و پنج طفل قبل از اینکه یکساله شود تلف می شوند و ۲۷۵ طفل دیگر پیش از رسیدن به پنج سالگی حیات خود را از دست میدهند.

فیروز علاوه نمود. که نتیجه مطالعات نشان میدهد که یکی از عوا مل عمده مرگ و میر اطفال سفر تغذی و عدم تغذیه اطفال با شیر مادر است.

همچنان معین وزارت صحت عامه ضمن یاد آوری از پلانهای وزارت صحت عامه بخاطر تشویق مادران جهت تغذیه اطفال شان با شیر خویش اظهار داشت، که بعضی کمپنی ها و حتی موسسات خیریه شیرهای مصنوعی را بجای شیر مادر تبلیغ می نمایند و حتی در بعضی از ولایات شیر پودری را طور رایگان به مادران توزیع می نمایند، تا عادت منفی استفاده از شیر پودری بجای شیر مادر گسترش یابد.

وی از وزارت خانه های زیربط جداً جهت جلوگیری از تورید و ترویج تغذیه کودکان با شیر مادر تقاضای همکاری را نمود.

سپس نماینده گان اداره یونسف، سازمان صحی جهان و تعدادی از دوکتوران در رابطه به اهمیت شیر مادر در حیات طفل و همچنان در مورد اثرات سوءتغذیه اطفال با شیر پودری توضیحات دادند.

برنامه آموزشی سازمان جهانی کار در باره آگاهی تجارتی و مدیریت برای زنان

برای حمایت از انکشاف تجارت های کوچک و توسعه مدیریت سازمان های تجارتی توسط زنان در افغانستان ورکشاپهای در باره مدیریت تجارتی، اعمال نفوس و وکالت و فنون بازاریابی در ولایت هرات، مزارشریف و کابل در ماههای اگست و سپتمبر دایر میگردد.

این برنامه های آموزشی با همکاری وزارت های امور زنان، تجارت کار و امور اجتماعی توسط زنان تجار پیشه افغان که در برنامه آموزشی سازمان جهانی کار در مرکز بین المللی آموزش در تورین ایتالیا شرکت کرده بودند اجرا میگردد.

همچنان سازمان جهانی کار برای حمایه از تجارت پیشه های کوچک مواد آموزشی را به لسان های محلی تهیه مینماید.

جنازه لیلا صراحت بخاک سپرده شد

جنازه لیلا صراحت روشنی شاعره نامدار کشور روز پنجشنبه پس از مواصلت به کابل، در شهدای صالحین بخاک سپرده شد.

جنازه مرحومی بعد از مواصلت از هالند به میدان هوایی بین المللی کابل به خانه وی مشایعت شده و پس از ادای نماز جنازه در مسجد حضرت علی کرم الله وجهه به حضیره شهدای صالحین منتقل شد.

هنگام به خاک سپاری جنازه لیلا صراحت روشنی تعدادی از شاعران و علامندان سخنرانی نموده و مریشه هایی را در رثاء آن شاعره ازاده بخوانش گرفتند.

لیلا صراحت روشنی از شاعران نامدار و مشهور کشور بود. که در هالند از اثر ابتلا به مرض سرطان مغزی در شهر لندن به جاویدانگی پیوست. از او پنج مجموعه شعری بیاد گارمانده است که تعدادی از آنها در خارج از کشور اقبال چاپ یافته است.

لیلا صراحت هنگام مرگ ۴۶ سال داشت و در زمان طالبان مجبور به ترک وطن شد. او ابتدا به پاکستان و بعداً به کشور هالند پناهنده شد.

جامعه زنان طلاق شده را نمی پذیرد

بدون داشتن شوهر و خانه اکثر **انها** مورد سوء استفاده قرار میگیرند.

گزارش از IWPR

فرشته که ۳۵ سال عمر دارد، هنگامیکه از بدرفتاریهای شوهر خود سخن بمیان میاورد. میلرزید شوهرم همیشه مرا لت و کوب مینمود، او هر گز به من بحیث یک انسان احترام قایل نبود، و بالاخره مرا طلاق نمود" وی گفت.

لیکن زمانیکه فرشته دو سال قبل رها و به بیرون از خانه رفت، تمام امتعه خویش را از دست داد. و آن درست آغاز کابوس جدید زندگی او بود که سرنوشت او را پشت میله های زندان رسانید.

داستان بی سرنوشت گذاشتن، ربودن و بالاخره تجاوز جنسی بالای فرشته، نشان دهنده آن است که، زنانیکه خانه های خویش را رها میکنند، همچو مصایب دامنگیر آنها میگردد.

به گفته ریچل ورهم رئیس موسسه خیریه Medica Mindiale که در عرصه کمک به زنان رنجدیده در زندگی شان و زنانیکه جبراً به آنها ازدواج صورت گرفته است فعالیت مینماید، داستان وی را در ذات خود بی نظیر خواند.

فرشته یکی از زنانی است که فقر دامنگیر او گردیده و بعداً شکار مردان ظالم و ستمگر قرار گرفته است.

ورهم میگوید که موسسه آنها تنها در سال گذشته به هفتاد قضیه مربوط خانمها که آنها میخواستند، طلاق خویش را و یا هم از ازدواجهای اجباری فرار نمایند، رسیدگی نموده اند بعضی آنها قربانی بدرفتاریهای داخل فامیل و یا هم بعضاً به قتل میرسند.

و این قضیه بحیث مشت نمونه خروار است، زیر از اکثر قضایای مشابه راپور بدست نمیاید. به اساس راپور سال ۲۰۰۳ سازمان بین المللی پناهندگان International Organization for Migration که در موارد قاچاق انسان کار میکنند، گفته شده است که قضایای خیلی زیادی مانند قضیه فرشته وجود دارد، اما بخاطر ملاحظات عنعنوی اینگونه قضا یا به مطبوعات منعکس نمیشود.

قاچاق انسان و جرایم تجاوز جنسی باعث پامال شدن حرمت مجتی علیه و فامیل آن نسبت به شخص مجرم میگردد، پس بنا راپور دادن همچو جرایم بی حرمتی ثانوی بحساب میاید.

"از مطالعه راپور ها بدست آمده زمانیکه فرشته به IWPR داستان خویش را بیان میکرد که در یک سلول حوزه امنیتی پولیس در شهر کابل نشسته بود. ازینکه با او یک راپورتر مرد مصاحبه میکرد مایل نبود تا تمام حقایق داستان خود را با تمام ابعاد شرح دهد.

او که قد کوتاه، بدن تسمه، بینی نوکردار، زنخ خورد و روی مهتابی داشت، حیینکه داستان زندگی خویش را ارایه میکرد سعی میورزید تا مانع ریختن اشکهای خود شود.

او بعد از طلاق نهایت تنگدست گردید. سه برادر وی باوجود اینکه از نظر شریعت مسوولت نگهداری او را داشتند، از نگهداری وی ابا ورزیدند.

بناء بر غربت و تنگدستی من چاره دیگری نداشتم، بجز اینکه به گدایی دست بزنم" وی گفت گدایی در افغانستان در آخرین مرحله غربت و فقر جایز است، مطابق شرعیت گدایی منع است بالخصوص برای زنان، اما درصورتیکه کسی دیگر برای کمک به او وجود داشته نباشد، جایز میباشد.

مولوی محمد عاطف که چهل سال عمر دارد و شخص میانه رو و معلم علوم دینی میباشد در زمینه چنین میگوید "در حدیث شریف امده است کسی که گدایی میکند، بروز قیامت پوست به روی او نخواهد بود.

عاطف گفت که چندین نفر مسوولیت نفقه زنان را بعهده دارند اول شوهر، دوم پدر بعداً برادر و بعداً سایر اقارب، بالاخره حکومت مسوولیت دارد، و اگر حکومت کاری برای او نکند پس حق دارد تا گدایی بکند فرشته از گدایی در خیابان های شهر کابل نفقه بخور و نمیر دریافت مینمود یک روز او در تانک لوگر گدایی مینمود که یک مرد بنام عبدالهادی باوی صحبت نمود.

وی گفت که آنمرد بعد از چند دقیقه صحبت به او گفت "من ترجیح میدهم که شما همرای من بروید و با پسرم ازدواج نماید، نسبت به اینکه درینجا گدایی بکند"

بالاخره وی راضی شد که همرای ان مرد به ولسوالی کلنگار ولایت لوگر که سفر از کابل تا آنجا ذریعه موتر یک ساعت را در بر میگیرد برود اما وقتیکه وی به انجا رسید، دانست که ان مرد او را به بهانه به این جا آورده است هادی به تنهایی زندگی میکرد و کدام پسر نداشت و گفت که آن مرد وی را برای بیشتر از مدت دو ماه نگهداشت و معمولاً او را لت و کوب میکرد.

علی رغم آنکه وی مائل نبود، تا در رابطه به زندگی خود که مدت دو ماه همرای هادی سپری نموده بود بطور مفصل صحبت کند، اما وی اعتراف نمود که درین مدت هادی بالای او تجاوز جنسی نیز نموده است.

سرانجام هادی او را بالای محمد اکرم در مقابل یک هزار دالر بفروش رسانیده و به وی دروغ گفته بود که او خواهر خانم وی میباشد اکرم که ۷۵ سال داشت و خدمه شفاخانه لوگر بود او را بحیث زن خویش پذیرفت، و آنها برای مدت هژده ماه مشترکاً زندگی بسر بردند.

فرشته میگوید که شوهر جدید او اکثراً او را لت و کوب میکرد و حتی او را نمیگذاشت تا با همسایه ها صحبت نماید.

اما یک روز شوهرش موافقه نمود تا وی به کابل بیاید، زمانیکه وی به کابل رسید بلافاصله به ماموریت پولیس مراجعه نموده و بالای آن دو نفر عارض شد.

از اینکه فرشته جای دیگری ندارد که بدانجا برود و از سوی دیگر قضیه آنها تاکنون، تحت تحقیق قرار دارد، ازینرو او در ماموریت پولیس بسر میبرد. اطاق او پهلوی اطاق آن مردهای که از او سوی استفاده نموده اند، قرار دارد. او میگوید که مسوولین محبس بالای او مهربان هستن.

تعمیر ریاست امورزنان درولایت هرات افتتاح گردید

نجیبه شریف معین زارت امور زنان تعمیر ریاست زنان ولایت هرات را که به کمک مالی تیم بازسازی ولایتی اعمار گردیده است افتتاح نمود

همچنان موصوف از بخش های مختلف زندان زنان آن ولایت نیز دیدن نمود.

تصدیقنامه های فارغان دور سوم کورس حرفه یی موسسه همبستگی بلجیم با افغانستان توزیع گردید

به گفته عزیزه حبیب مسوول بخش تعلیمات حرفوی کورس متذکره در دور سوم این کورس دو صد و ده تن از خانم ها تحت آموزش قرار داشته و هدف از تدویر این کورس ها خود کفا ساختن زنان متضرر شده از جنگ میباشد.

موصوف علاوه نمود موسسه متذکره از طریق این کورس ها قالین بافی، خیاطی دست دوزی و بافت را به شاگردان در مرکز و ولایات آموزش میدهد.

ورکشاپ نقش زن در جامعه درولایت هلمند تدویر گردید

هدف از تدویر این ورکشاپ را رفع مشکلات زنان در ولایت هلمند تشکیل میدهد.

این ورکشاپ از طرف دفتر منطقوی حقوق بشر ولایات حوزه جنوب غرب راه اندازی گردید.

و شصت تن از زنان ولایت هلمند در آن اشتراک داشتند.

در این ورکشاپ نقش زن در جامعه، مشکلات و راه های بیرون رفت از آن مورد بحث قرار گرفت، پیشنهادات مشخص در زمینه ارائه گردید.

زنها فشار عصبی بیشتری را متحمل میشوند

زنها مخصوصا مادران بیشترین اندازه فشار عصبی را تحمل میکنند، قبلا چنین شایع بود که زنان کمتر از مردان درین کار تحمل پذیر اند.

یک روزنامه امریکایی یواس،تو،دی با درج این مطلب نوشته مطالعه بالای سی هزار نفر در سراسر جهان نشانداده است که مادرانی که فرزند کمتر از سیزده ساله دارند، بیشترین اندازه فشار عصبی را تحمل میکنند.

این تحقیقات همچنان نشان میدهد، گذشت از مادران سایر زنها نیز بیش از مردان فشار های عصبی را می پذیرند و تحمل میکنند، بگونه ای که حتی بیست و یک فیصد خانم ها و پانزده فیصد مرد ها تحت فشار عمیق عصبی قرار دارند.

ورکشاپ توضیحی از سوی مرکز آموزش زنان افغان در ولایت ننگرهار تدویر گردید

هدف این ورکشاپ را توضیح آموزش حقوقی زنانی که در ولایات زنده گی میکنند و چگونه از حق خود باید دفاع کنند، تشکیل میدهد.

در این ورکشاپ سی تن از زنان روشنفکر اشتراک داشته و وجوه مالی آن از طریق سفارت کشور انگلستان مقیم کابل تمویل میگردد.

ACKU

هشدار در مورد حملات القاعده در امریکا

منابع امنیتی ایالات متحده هشدار داده اند که شبکه القاعده در نظر دارد همزمان با مبارزات انتخابات ریاست جمهوری در آمریکا به یک رشته حملات علیه مراکز تجاری و اقتصادی مهم در آن کشور دست بزند.براساس گزارشی که وزارت امنیت داخلی آمریکا در روز یکشنبه، ۱ اوت، انتشار داد، اطلاعات به دست آمده در روزهای اخیر نشان می دهد که پنج مرکز اصلی عمده در خاک ایالات متحده در فهرست هدف های اصلی گروه های وابسته به شبکه القاعده قرار دارد.مرکز بازار بورس نیویارک و دفاتر بانک جهانی و صندوق بین المللی پول در واشنگتن، پایتخت آمریکا، از جمله این هدف های احتمالی ذکر شده اند.با وجود گزارش وزارت امنیت داخلی، به کارکنان نهادهای مالی و اقتصادی عمده توصیه شده است که طبق معمول برای کار در دفاتر خود حاضر شوند.گفته می شود که شبکه القاعده نقشه ساختمان ها و اقدامات امنیتی در این مراکز را از نزدیک مورد بررسی قرار داده است.در نتیجه، تدابیر امنیتی ویژه ای در واشنگتن، نیویارک و نیوجرسی به اجرا گذاشته شده است.خبرنگار بی بی سی در واشنگتن می گوید که انتشار گزارش وزارت امنیت داخلی آمریکا حاکی از آن است که برنامه دولت جورج بوش، رییس جمهور آمریکا، در مبارزه با تروریزم مجددا به یکی از اولویت های وی در مبارزات انتخاباتی مبدل می شود. انتخابات ریاست جمهوری آمریکا در ماه نوامبر سال جاری برگزار می شود و جورج بوش، رییس جمهوری، نامزد حزب جمهوریخواه در این انتخابات است و امیدوار است برای دوره دیگری به این سمت انتخاب شود.

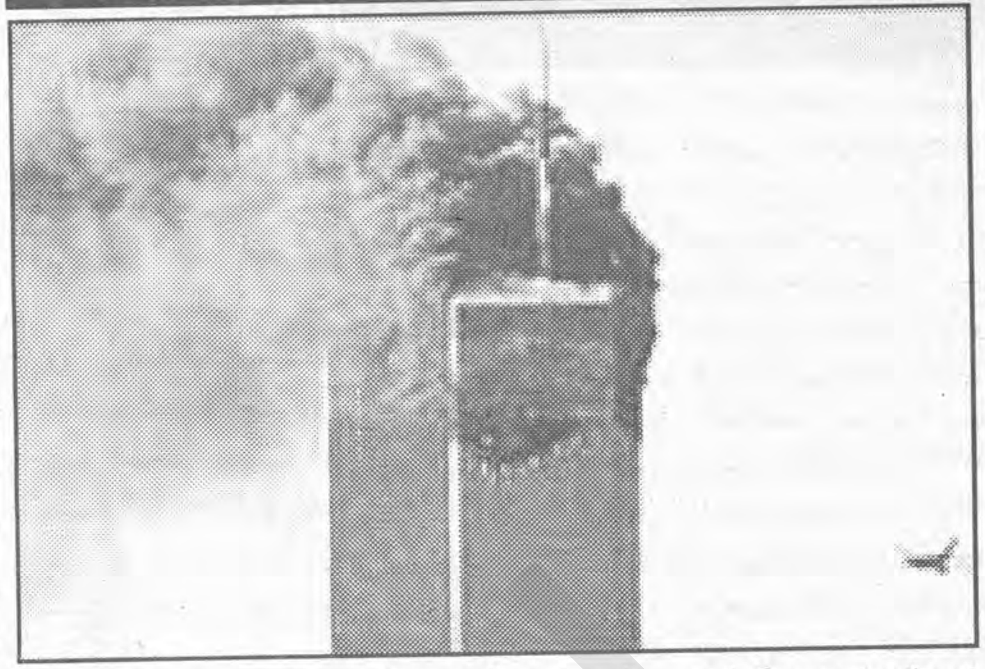

صدها نفر در آتش سوزی پاراگوئه کشته و زخمی شدند

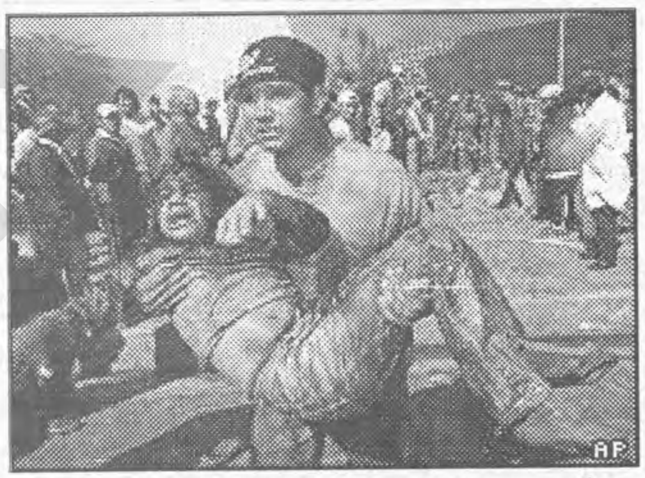
AP

با ادامه عملیات فرونشاندن آتش و خارج کردن قربانیان آتش سوزی از میان ویرانه های یک مرکز خرید در پایتخت پاراگوئه ارقام کشته شدگان افزایش یافته است.منابع پولیس آسانسیون، پایتخت کشور پاراگوئه در آمریکای جنوبی، گفته اند که تاکنون مشخص شده است که دست کم دو صد و هشتاد نفر در جریان این آتش سوزی جان داده اند و تعدادی نیز که از استنشاق دود و سوختگی آسیب دیده اند به بیمارستان ها منتقل شده اند اما نمی توان گفت که تمامی اجساد از ساختمان خارج شده است.هنگام وقوع آتش سوزی بیش ششصد نفر در این مرکز خرید چند طبقه حضور داشتند و بیم آن می رود که با ادامه جستجو در ویرانه های باقی مانده از این ساختمان، بر ارقام قربانیان افزوده شود.گفته می شود که علت آغاز آتش سوزی نشت سیلندرهای گاز در آشپزخانه یک سوپرمارکت واقع در این مرکز خرید بود که به سرعت به سایر نقاط ساختمان گسترش یافت.عملیات نجات به دلیل گستردگی خرابی داخل ساختمان و احتمال فروریختن بقایای آن با دشواری مواجه شده است.به گزارش شاهدان عینی، طبقه اول ساختمان کاملا به داخل پارکینگ زیر زمین فرو ریخته و موترهای پارک شده در آن را تخریب است.صاحب این مرکز خرید توسط پولیس بازداشت شده اما وی انکار کرده است که پس از شروع آتش سوزی به کارکنان خود دستور داد به منظور جلوگیری از غارت اجناس درهای ساختمان را ببندند.برخی از کسانی که هنگام آتش سوزی در این ساختمان بودند گفته اند که بسیاری از افراد برای نجات جان خود ناچار شدند خود را از پنجره ها به بیرون پرتاب کنند زیرا درهای خروجی ساختمان بسته بود.بیمارستان ها و سازمان های امدادرسانی پاراگوئه به دلیل کمبود امکانات با دشواری هایی در مقابله با این حادثه مواجه بوده اند.تاکنون کشور ارجنتاین، در همسایگی پاراگوئه، گروه های پزشکی و امداد به این کشور اعزام کرده است.

بزرگداشت سالگرد قیام ورشو در لهستان

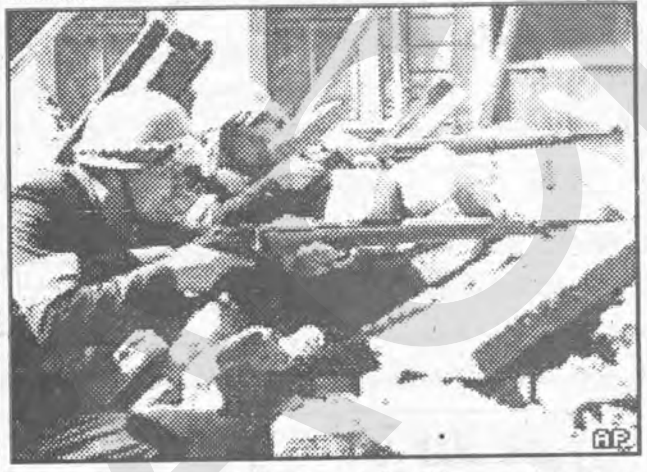
AP

به مناسبت شصتمین سالگرد قیام ورشو، روز یکشنبه (اول اوت) مراسمی در پایتخت لهستان، برگزار شده است.ساکنان شهر ورشو در سال ۱۹۴۴علیه اشغال نازی ها قیام کردند اما این قیام، زمانی که نیروهای متحد مجاور آنها یعنی نیروهای اتحاد جماهیر شوروی سابق از حمایت از مردم ورشو سر باز زدند، با شکست مواجه شد. در نتیجه این قیام، دو صد هزار نفر از اهالی لهستان کشته شدند و هشتاد درصد شهر کاملا ویران شد. در مراسم امروز، ده ها تن از سربازان این قیام به یادبود قربانیان آن در یکی از پارک های ورشو بر مزار سرباز گمنام حلقه گل گذاشتند. قرار است گرهارد شرودر، صدر اعظم آلمان، در دیگر بخش های مراسم بزرگداشت قیام ورشو، به رهبران جهان ملحق شود. از زمان جنگ دوم جهانی، این اولین بار است که یکی از سران دولت آلمان به این مراسم دعوت شده است. کالین پاول، وزیر امور خارجه آمریکا، این انتقاد را که آمریکا و بریتانیا در جریان قیام ورشو به لهستان خیانت کردند، رد کرد. آقای پاول گفت قوای متفقین در آن زمان برای رسیدن به لهستان با مشکلاتی روبرو بودند. مارک بلکا، صدراعظم لهستان که پدرش در قیام ورشو نبرد کرده بود، گفت حضور آقای شرودر در این برنامه ها، نمایانگر اقدامات آشتی جویانه دو ملت آلمان و لهستان است.

نامه وارده

به اداره محترم روزنامه ازاد اراده!

سلام به تمام کارکنان روزنامه اراده!

از اینکه روزنامه اراده یک نشریه آزاد و مستقل بوده نه تنها شماکارکنان بیدار روزنامه،بلکه تمام مردم کابل به شما افتخار مینمایند چراکه شما زبان ملت هستید و با نشر نمودن درد دل مردم،آرزوهای آنها را بر آورده میسازید در شماره ۱۷۵ شما مطلبی بقلم پروفیسور دکتور سید خلیل الله هاشمیان نوشته شده است که از مطالعه آن نه تنها من بلکه تمام همشهریان شهر کابل و تا هر جاییکه روزنامه ملی اراده توزیع میشود سخت عصبانی و آزرده میشود چراکه امروز ملت از روشنفکران و دولتمردان کلمه وحدت ملی را میشنوند ،نه تفرقه جویی را و نباید یک افغان و یک روشنفکر چنین مطالبی نه تنها خود را بلکه روزنامه آزاد اراده را در بین مردم یک روزنامه تفرقه جو و بی اساس بسازید آقای ولی احمد نوری با یک نامه خود از پاریس در بین مردم و روزنامه ها درز ایجاد مینماید در حالی که خود را روشنفکر و دانشمند میداند ما از یک افغان روشنفکر چنین تقاضا را نداریم و مطلبی را که چندی قبل هم در یکی از شماره های روزنامه اراده ارسال نموده بود به یاد داریم و حالا بخاطر یک مطلب گفتار بیمورد آقای ولی احمد نوری چندین کشمکش ها بین روزنامه و دانشمندان صورت میگیرد که باعث تأسف مردم میشود و برای مردم ده هزار دالر جایزه تعین میشود که قابل تأسف است...

برای ملت افغانستان کلمه "افغان" و یا افغانستانی یک معنا دارد و اینرا اگر دانشمندان هر قوم و هر ملیت به نفع خود میدانند اشتباه میکند چرا که ما در خارج همه اگر از هر قوم و ملیت باشیم باز هم بنام افغان و یا افغانستانی میباشیم و این مشاجره لفظی دانشمندان بزرگوار بالای بعضی مردم اثر منفی از خود بجا میگذارد و اگر امروز در کشورهای همسایه نظر انداخته شود در پاکستان اردو زبانها پشتونها و غیره اقوام و ملیت ها زنده گی مینمایند پس چرا آنها نام کشور شان پاکستان است چرا اردوستان نیست،چرا پنجابستان نیست،چرا دولت پشتونستان نیست،باید آنها هم دعوا کنند و نام کشور خود را تغیر بدهند در پاکستان ملیتی بنام پاک نیست ولی نام اش پاکستان است.در ازبکستان نمیشود که ما یک ازبکستانی را ازبک بگویم چراکه در وطن ما هم ازبک است ما آنها را ازبکستانی می گویم در تاجکستان همچنان در ایران قوم وملیتی به نام ایران نیست چندین ملیت زنده گی دارند ولی آنها هم باید دعوا نمایند که ایران نباشد فارسی ستان باشد کرد هم دارد. کرستان باشد در آن کشورهای همسایه چنین گپ ها اصلاً بی مفهوم و بی معنا است صرف در کشور ما به چنین چیزهای بی مورد دامن زده میشود خواهشم از روشنفکران این است که هر مشاجره که مینمایند بین خود بشینند و با هم از نزدیک مشاجره دوستانه نمایند و ملت را آزرده نسازند و در بین ملت مشاجره اندازی نکنند.

با احترام

برادر شما نجیب اله انتظار

یاداشت اداره

اقای نجیب الله انتظار!

انگونه که میدانید ، روزنامه ازاد اراده آیینه دار افکار و آرای همه هموطنان است و نشر چنین مطالب نظر اراده نیست. از سوی دیگر باور ما اینست که دامن زدن به تعصبات قومی وملیتی که برتر دانستن یک قوم و ملیت بر اقوام وملیتهای دیگر از هر حال از سوی هر کسی که باشد در حکم گناه و جنایت است. افغانستان مهد همه اقوام و ملیت های ساکن درین کشور است، روشنفکران و دانشمندان و سیاستمداران هر گام تعصب آمیزی را که در گذشته برداشته اند و یا در حال و اینده بردارند ، کار شان جز جفا د رحق ملت چیز دیگری نیست نتایجش بیهوده و بی اثر خواهد بود.

اداره

اراده
زیرنظر هیات تحریر انتشار میابد
موسس وصاحب امتیاز: حاجی سید داؤد
مدیر مسوول: ظهور افغان
معاون : سهراب "دیدار"
روزنامه آزاد وملی نشریه مرکزنشراتی افغان
اندیشه وعقاید مطرح شده ازسوی نویسنده گان به خودشان مربوط است
کمپوز و دیزاین: انجینیر محمدجمیل "امیری" و احمدشاه "وحدت"
چاپ:مطبعه مرکزنشراتی افغان
اراده در ویرایش و پیرایش مطالب دست باز دارد
آدرس: پروان مینه (ایستگاه سینمای بهارستان سرک مسجد حاجی میر احمد خانه نمبر۹۵)
تلیفون موبایل مدیر مسوول: ۰۷۰۲۲۴۷۸۷
تلیفون موبایل معاون : ۰۷۰۲۲۲۷۲۶
قیمت یک شماره ۳ افغانی
ERADA Daily
Daily Independent Publication, Publisher: Afghan Media Resource Center
Founder: Haji Sayed Daud,
Chief Editor: Zuhoor Afghan
Engineerjamil_amiry@yahoo.com
Mobil Phone: 070224787
eradadaily@hotmail.com
Deputy: Suhrab Didar